



寄せ植え教室(文化・スポーツ部会)：南砺市園芸植物園

ごあいさつ

井波地域づくり協議会長

三谷 直樹

本協議会が設立され1期2年が過ぎました。昨年度は新型コロナウイルスのため、各種計画、行事は規模縮小若しくは取りやめとなりましたが、各部会では将来に向け必要な課題について検討し方向性を出していただきました。

安全・安心部会では、懸案でありました防災計画を策定し、家庭版を配布いたしました。防災倉庫については南砺市と協議し、市民センター車庫の一角を使用できることになりました。また町内会長会と共に消雪装置の設置を要望し、整備が進み始めました。

福祉・健康部会では、高齢者がいつまでも健康長寿でいられるよう、サロン等に取り組んできましたが、更に充実を図るため「あすも元気デイ」をアスモ内に開設しました。健康長寿を支える3本柱(栄養、体力、社会参加)のうち社会参加を促すサロン、あすも元気デイを通して地域との繋がりを大切にします。

文化・スポーツ部会では、こどもから大人まで様々な年代層が生涯学習を通じて人生を豊かに生きる機会を提供しております。これまで公民館活動として沢山の方々のお世話や参加をいただき65年間に数えました。活動の主体が地域づくり協議会となりましたが、貴重な活動記録を後世に残し、活用していただきたいと考え、記念史発行の準備を進めて参りました。

地域づくり部会では、井波庁舎跡地の活用について議論をいただき、まちづくりプロジェクトに意見を具申しました。福祉施設への転換、公共施設も入った複合施設、宅地分譲、更地化等の意見が出ましたが、若い世代の発案から井波の特色である職人文化、ものづくりを中心に「クラフトユニバーシティ構想」として南砺市に提案いたしました。

(次項に続く)

(前項から続き)

井波美術館につきましては、井波地域づくり協議会、井波日本遺産推進協議会との連携を条件として南砺市が購入者を募集されたところ、1者の応募がありました。

今年度は、各部会活動を前進する年となります。防災計画に基づく講習会や防災訓練実施、消防団と協議し、初期消火を重視した力の弱い方でも扱える小口径放水機器を各町内会へ、2年間程度での配備。サロンや「あすも元気デイ」の認知度向上と取組強化。生涯学習の推進や(仮称)井波公民館65年史の発行。庁舎跡地の活用や日本遺産井波も包含した地域活性化への取組。他にも空き家対策、婚活対策、交通弱者の足の確保対策などについても対応したいと考えております。

今年度から2期目に入ります。新型コロナウイルス接種も始まり、コロナ収束を期待しつつ益々地域発展のため、役員一同一生懸命に取り組み所存です。会員の皆様や関係者の方々には引き続きご理解・ご協力を賜りますようお願い申し上げます、ご挨拶といたします。

令和2年度 井波地域づくり協議会 事業・決算報告

事業報告

| 月 | 事業 | 月 | 事業 | 月 | 事業 |
|---|---|---|---|----|--|
| 4 | 春の交通安全運動:6日~15日 忠霊塔清掃:19日 大門川桜下草刈り事業:~6月末 道路クリーンアップ事業:~10月末 2年度総会書面議決承認:30日 | 7 | 青パト巡回:20日~8月31日 理事会:21日 ラジオ体操指導者講習会:29日 | 11 | 執行役員会:5日 理事会:20日 |
| | 8 | | 忠霊塔清掃:13日 防災計画策定委員会:18日 ベタンク大会:19日 マレットゴルフ大会:23日 | | 12 |
| | | 6 | 執行役員会:2日 町内会長会議:5日 あすも元気デイ開所式:17日 広報「いなみ」4号発行:20日 忠霊塔清掃:21日 あすも元気デイ体験会:25日 | 9 | |
| 7 | あすも元気デイ体験会:2日 執行役員会:10日 あすも元気デイ開所:16日 | | 10 | | 広報「いなみ」第5号発行:20日 忠霊塔清掃:25日 防災計画策定委員会:27日 井波地区文化祭:31日、1日 |
| | 3 | 南砺市成人式:14日 執行役員会:16日 広報「いなみ」6号発行:20日 常任理事会:26日 | | | |
| 4 | | 令和2年度会計監査:13日 令和3年度総会:16日 | | | |

【あすも元気デイ開催概要】7月~2月まで25回開催 延利用者:228名

【コロナ対策により中止した事業】春・秋の歩こう会、防災会女性連絡員会議、防災アプリ講習会、文化フォーラム事業、立山登山、忠霊塔慰霊祭、三世代交流事業、新年祝賀会、左義長

令和2年度 歳入歳出決算

【歳入の部】

(単位:円)

【歳出の部】

(単位:円)

| 区分 | 決算額 | | | 区分 | 決算額 | | |
|------------------|------------|-----------|------------|----------------|------------|-----------|------------|
| | 交付金会計 | 一般会計 | 合計 | | 交付金会計 | 一般会計 | 合計 |
| 住民自治推進交付金 | 12,474,120 | 531,000 | 13,005,120 | 部会運営費 | 2,970,746 | 1,212,830 | 4,183,576 |
| 地域づくり費 | 5,694,000 | 0 | 5,694,000 | 安全・安心部会 | 724,312 | 18,809 | 743,121 |
| 生涯学習推進費 | 804,000 | 0 | 804,000 | 福祉・健康部会 | 390,908 | 487,629 | 878,537 |
| 社会福祉推進費 | 360,000 | 531,000 | 891,000 | 文化・スポーツ部会 | 808,442 | 214,842 | 1,023,284 |
| 地域事業推進費 | 40,000 | 0 | 40,000 | 地域づくり部会 | 1,047,084 | 491,550 | 1,538,634 |
| 定額給付金支援業務 | 255,000 | 0 | 255,000 | 事務局費 | 9,428,409 | 369,690 | 9,798,099 |
| 推進人件費 | 4,962,120 | 0 | 4,962,120 | 会議費 | 58,987 | 0 | 58,987 |
| 交流センター維持管理費 | 359,000 | 0 | 359,000 | 総務費 | 316,192 | 183,490 | 499,682 |
| 会費・補助金 | 0 | 1,600,700 | 1,600,700 | 人件費 | 4,935,473 | 0 | 4,935,473 |
| 世帯会費 | 0 | 1,041,600 | 1,041,600 | 施設管理費 | 824,897 | 0 | 824,897 |
| 事業会費・補助金 | 0 | 559,100 | 559,100 | 負担金補助・交付金 | 3,007,300 | 185,000 | 3,192,300 |
| 繰入金(繰越金) | 0 | 464,523 | 464,523 | 事業推進費 | 285,560 | 1,200 | 286,760 |
| 雑収入 | 35 | 69,033 | 69,068 | 特別会計繰出金 | 75,000 | 0 | 75,000 |
| 歳入合計 | 12,474,155 | 2,665,256 | 15,139,411 | 基金会計積立金 | 0 | 60,000 | 60,000 |
| | | | | 歳出合計 | 12,474,155 | 1,642,520 | 14,116,675 |

交付金会計収支差引残金0円

一般会計収支差引残金1,022,736円は令和3年度に繰り越します。

あすも元気デイ 収支決算

| 【収入】 | 【収出】 | (単位：円) |
|--------|--------|-----------|
| 補助金等 | 事務・消耗品 | 116,096 |
| 利用者負担金 | 会場貸借料 | 154,000 |
| 借入金 | 運営人件費 | 613,500 |
| 雑収入 | 昼食・おやつ | 212,198 |
| 合計 | 備品購入 | 300,000 |
| | 借入返済 | 0 |
| | 合計 | 1,396,094 |

収支差引残金151,693円は令和3年度に繰り越します。

特別会計

- 1 忠霊塔事業特別会計
収入293,314円 支出12,718円 繰越額280,596円
- 2 防犯事業特別会計
収入117,172円 支出53,269円 繰越額 63,903円

基金残高

- 1 地域ぐるみ除排雪基金(地域防災基金に改名)
期末残高2,086,473円 利息179円の増
- 2 活動拠点整備管理基金(貸付金40万含む)
期末残高2,332,122円 積立金等60,160円の増
- 3 井波公民館65周年史積立金
期末残高600,002円 積立金等220,002円の増

令和3年度 井波地域づくり協議会 事業計画・収支予算

事業計画

| 月 | 事業 | 月 | 事業 | 月 | 事業 |
|---|--|----|--|----|--|
| 4 | 春の全国交通安全運動 忠霊塔清掃 道路クリーンアップ事業 | 8 | 立山登山(8日) 忠霊塔清掃(13日) 忠霊塔お盆慰霊祭(15日) 多世代交流事業(8・9月) 南砺市総合防災訓練(29日) | 11 | 寄せ植え教室 井波地域文化祭 |
| | | | | 12 | 親子料理教室 青パト巡回(中旬~下旬) |
| 5 | 青色防犯パトロール講習会 大門川桜下草刈事業 | 9 | 井波大火記念行事(7日) 秋の全国交通安全運動 | 1 | 新年祝賀会(2日) 成人式 左義長 元気塾(1月下旬~2月下旬) 競書大会表彰式 |
| 6 | 忠霊塔清掃 寄せ植え教室(27日) 俳句教室 | | | | |
| 7 | 七夕の集い(3日) 広報「いなみ」発行 親子地引網体験(25日) ラジオ体操指導者講習 第1回福祉研修会 防災アプリ研修会 青パト巡回(下旬~8月下旬) | 10 | 広報「いなみ」発行 忠霊塔清掃 敬老会 井波を知る会 秋の歩こう会 青色防犯パトロール講習会 | 2 | 競書大会入賞作品展示(~3月) 広報「いなみ」発行 |
| | | | | 3 | 第2回福祉研修会(上旬) |
| | | | | 4 | 会計監査 定期総会 |

※実施を見直すことがあります。

令和3年度 歳入歳出予算 (単位：千円)

【歳入の部】

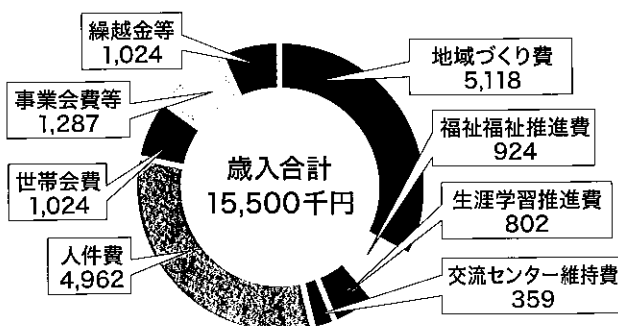

【歳出の部】

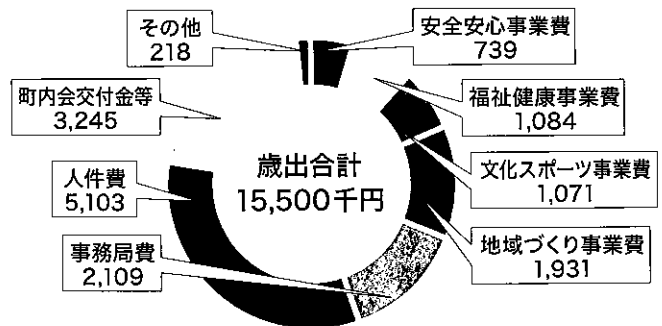

【歳入の説明】

- 地域づくり費・社会福祉推進費・生涯学習推進費・交流センター維持費・人件費
南砺市・市社会福祉協議会からの交付金です。
- 世帯会費 各町内会からの年会費です。

令和4年度から交付金が大きく減額されますので世帯会費を改定します。

【歳出の説明】

- 安全安心事業費 防災訓練・講習会
- 福祉健康事業費 敬老会、サロン補助金
- 文化スポーツ事業費 七夕・立山登山・左義長等
- 地域づくり事業費 防犯灯設置や地域イベント補助金
- 事務局費 施設管理、広報紙発行等
- 町内会交付金 各町内への活動交付金

地域づくり部会

踊り屋体に新たな彫刻を制作

井波日本遺産推進協議会

平成30年5月に文化庁より「宮大工の鑿一丁から生まれた木彫刻美術館井波」が日本遺産に認定され、「日本遺産井波」の魅力を伝える様々な事業として10年前まで井波八幡宮春季祭礼で曳き回しされていた、子供踊り屋体を「踊り屋体再生プロジェクト」として復活されました。



この度、更に魅

力を高め、南砺市内で唯一の踊り屋体として100年後に語り継がれるシンボルとして、自治総合センターよりコミュニティ助成事業の採択をいただき、本年秋の井波文化祭で披露がで



新たに製作される踊り屋体の彫刻下絵(恵比寿様と鯛)

きますように新たな井波彫刻の制作を進めてまいりますのでご期待下さい。

井波美術館利活用提案事業の現状報告

井波美術館の利活用提案事業について、南砺市は事業者を公募し、「いちご株式会社」(東京都千代田区)が優先交渉権者として選定されました。

選定の理由として、井波地域づくり協議会、井波日本遺産推進協議会並びに南砺市と連携し、新たな雇用の創出、地元産業の振興に繋げ、また、八日町まちづくり協定に参画し、歴史ある街並みの景観を保全し、地域コミュニティの活性化等、地域との良好な関係構築に資する利活用プランであることが評価されました。

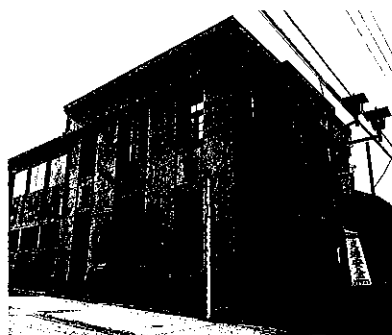

活用が期待される井波美術館

今後は、南砺市と「いちご株式会社」により、建物の耐震性や利活用者の安全性等、売買契約の締結に向けた協議が行われ、市議会の審議、議決を経て譲渡される予定です。

井波美術館利活用提案事業について具体的な内容が決まりましたら広報「いなみ」でお知らせいたします。

福祉・健康部会

広げよう！『ケアネット活動』

南砺市では、平成18年度からケアネット活動を開始しました。現在のコロナ禍だからこそ取り組んで行きたい事業として、今年度の重点目標とします。これまでも幾つかの町内会でのこの活動に取り組んで頂いていますが、まだまだ多くの町内会での支援について検討が必要です。

この活動を通して地域住民が専門職と協力しながら支援を必要とする方の地域での孤立を防ぎ、誰もが安心して生活できる福祉のまちづくりネットワークを進めることを目標とします。何か困ったことがあれば「誰に相談するか」地区の中での連絡体制を確認し話し合ひましょう。

今年度は感染症対策を取り研修会を開催しケアネットチームづくりを行います。



最近が高齢者のひとり暮らしやご夫婦だけの世帯が増え、それにもない認知症など複数の悩みを抱えた世帯も増えています。地域の状況を確認しながら見守り(声掛け)やゴミ出しの手



伝い、玄関先の除雪など無理のない範囲で支援するなど、各町内会で活動を開始しましょう。

文化・スポーツ部会

寄せ植え教室に参加して

竹谷 陽子

6月27日に南砺市園芸植物園にて文化・スポーツ部会が開催する「寄せ植え教室」があり初めて参加させていただきました。

この季節になると、どのご家庭の玄関先にも色々な花鉢が並びますが、我が家では花らしきものが全然なくて近所の方々の花をいつも羨ましくみていました。私もラベンダーの鉢を買ってみました。私より華やかではなく、何かやってみたくていたところ、なんと、寄せ植え教室があるとの事。早速申し込んでみました。当日参加してみると顔なじみの方もいらして、花も7種類と盛りだくさんの内容で、ミソハギ、球根ベゴニア、ペンタス等海外からの物もあり、初めて聞く名前が多くありました。また花の特性や剪定の必要性についてもお聞きしました。

私は今まで寄せ植え等をして上手いかず、に必ずと言っていいほど枯らしてしまい、今度こそはうまくいきませうよにと願いつつ、今はずっと綺麗なんだけども不安な日を過ごして行くのでしょうか。それでも次回また参加してみたいと思いました。



俳句教室に参加して

麻がら句会 宇野 恭子

井波小学校6年生の俳句教室が6月15日行われ、今年はどうな句に出逢えるか楽しみに参加しました。46名の皆さんが6班に分かれ持ち寄った区材を前に俳句に挑戦。次々と区を書き子。指折れど仲々句にならない子。季語ないよ。上と下を入れ替えたなら? 「に」を「を」にしてみたら?一寸したアドバイスで見違える俳句に嬉しそうな顔。出来上がった作品はどれも子供たちの五感を精一杯使って作った佳句が多くあり、若い若い皆さんから良い刺激をもらいました。

紙と鉛筆があればいつでもどこでも俳句は作れます。自分の五感で季節を感じ取り折々に一句作ってみませんか。

俳句教室優秀作品

- ・花菖蒲 近くで見ると 線だらけ 柏崎彩花
- ・梅雨がきててるてるぼうずが ゆれている 紺野天衣
- ・松葉菊 葉っぱぶよぶよグミみたい 高藤太雅
- ・帰り道 友達入れて 日傘さす 竹原美遥
- ・ゆりの花 おしべの花粉 ざらざらだ 柏崎遥花
- ・どくだみの葉っぱをもむと つうんとする 金丸拓未
- ・花しょうぶ たわんたわんとして いるよ 小西桜愛
- ・かたつむりは っぱのうらで かくれんぼ 山本咲希

安全・安心部会

南砺市総合防災訓練が行われます。

令和3年8月29日(日)午前8時00分から南砺市地域包括ケアセンター周辺において南砺市総合防災訓練が行われます。初期消火、救命、水防、倒壊家屋等の訓練に井波地区防災組織として参加が予定されていますので、ご協力をお願いします。

同時に山見地内において火災防訓練が行われ、通行規制が行われますのでご理解とご協力をお願いします。

令和3年度 井波地域づくり協議会役員

よろしくお願ひします。

- 会長 三谷直樹
 - 副会長 荒城重雄 小倉理
 - 監事 角地永吉 永井恵子
 - 安全・安心部会 永井 寺井部
 - 部長 竹谷弘之
 - 副部長 境 圭信(新)
 - 福祉・健康部会 横川仙之
 - 副部長 叶山勝之
 - 文化・スポーツ部会 塚八栄治
 - 副部長 伊東淳一
 - 地域づくり部会 原田司
 - 副部長 島田 優平
- ※常任理事・理事は各町内会長及び各団体代表の皆さんです。
- 新規加入団体のご紹介
- 花と緑の銀行 頭取 松川 輝彦
 - 南砺支店井波支所 会長 三谷 直樹
 - 井波日本遺産推進協議会 代表 島田 優平
 - 一般社団法人シソウラボ

各教室・新規会員募集

ダンスクラブ



現在はスポーツダンスとして見直されています。肩、背中、腰、足、姿勢を正して踊ると1時間30分後には体が軽くなります。ジルバ、クイックステップから踊ってみませんか。お待ちしております。

[例会] 毎週木曜日 午後7時30分～
[会場] 井波社会福祉センター
[講師] 八嶋順子先生 [連絡先] 浅田悦夫 ☎82-0784

女声コーラス・サークル ソットヴォーチェ



歌うことが大好きな女声コーラスグループです。全く経験が無くても、楽譜がわからなくても大丈夫! すっきり声を出すこと、心に響く歌声を目指し楽しんでいます。入会をお待ちしています。

[活動日] 毎月第2・3・4金曜日 午後7時30分～
[会場] 井波社会福祉センター
[講師] 田形 縁先生 橘川あずさ先生
[連絡先] 奥田順子 ☎82-0262

いなみウオーキング俳句会



コロナ禍で旅行が制限される中、芭蕉が「漂泊の思ひやまず道祖神のまねきにあひて」と、奥の細道の旅にでた心境に共感。秋には待望の吟行会ができたかと思えます。皆さんのご参加をお待ちしています。

[例会] 毎月第1水曜日 午前9時～12時
[会場] 井波総合文化センター
[講師] 久保美智子先生 [連絡先] 久保美智子 ☎82-0012

麻がら句会

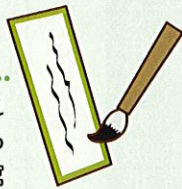

俳人浪化より綿々と受け継がれた俳句を広めんと昭和51年麻がら句会の金森半朱氏を講師に公民館俳句教室が開かれました。書き連ねた句帳はまさに自分史。一緒に小さな自分史を作りませんか。

[例会] 毎月第2金曜日 午後1時～4時
[会場] 井波福祉センター談話室
[講師] 梅島くにを先生 [連絡先] 宇野恭子 ☎82-0376

交通安全「ベスト」と「キャップ」をいただきました



交通安全協会井波支部井波分会(高田佳充分会長)より交通安全運動時に着用するベスト及びキャップを27セットいただきました。

各町内会でご活用をお願いします。

協議会からのお知らせ

ボランティアスタッフ募集中!

自家用車に相乗りし、誰もが気軽に外出できる環境を整えようとするジソウラボ・モビリティ事業のボランティアスタッフを募集しています。

ボランティアで協力頂ける方は、井波地域づくり協議会までご連絡下さい。お待ちしております。

旧井波公民館の外観写真を探しています

現在、旧井波公民館の資料収集と記録の編集作業をしており、以前に井波公民館が入居していた施設の写真を探しています。

- ①旧井波図書館(旧井波第2保育所跡地)
 - ②旧井波商工観光会館(現よいとこ井波)
 - ③旧トナミハウスの建物
(旧井波駅近くの加越能バス車庫の横)
- 以上の写真をお持ちでしたら借用等のご協力をお願いします。

連絡先: 井波地域づくり協議会 Tel.82-3744

7月～9月の行事予定

- 7月25日(日) 親子地引網体験
- 8月 8日(日) 立山登山
- 13日(金) 忠霊塔清掃
- 14日(土) 空き家セミナー
- 15日(日) 忠霊塔お盆慰霊祭
- 22日(日) 多世代交流(絵画教室)事業
- 29日(日) 南砺市総合防災訓練(井波会場)

9月26日(日) 多世代交流(体験教室)事業

※中止又は変更する場合があります。

井波地区の人口と世帯数の推移

△印: 減少

| | R3. 6月末 現在 | R2. 6月末 | 増 減 |
|-------|------------|---------|--------|
| 人 口 | 4,193人 | 4,349人 | △ 156人 |
| 男 性 | 1,958人 | 2,030人 | △ 72人 |
| 女 性 | 2,235人 | 2,319人 | △ 84人 |
| 世 帯 数 | 1,667世帯 | 1,697世帯 | △ 30世帯 |

発行: 井波地域づくり協議会 〒932-0231 南砺市山見1739-2「アスモ」2F

Tel/Fax 0763-82-3744 Email: inami.kmn@gmail.com ホームページ: <https://inami-kc.7104.info/>